

แผนการดำเนินงานการป้องกันและแก้ไขปัญหาฝุ่นละอองขนาดเล็ก PM2.5
ของ องค์การบริหารส่วนตำบลอปีน
อำเภอพระแสง จังหวัดสุราษฎร์ธานี
ประจำปีงบประมาณ พ.ศ. ๒๕๖๘

๑. ความเป็นมา

สถานการณ์ฝุ่นละอองขนาดเล็ก PM2.5 ในประเทศไทยมีแนวโน้มเพิ่มสูงขึ้น โดยเฉพาะพื้นที่ ๑๗ จังหวัดภาคเหนือ กรุงเทพมหานครและปริมณฑล และสามารถเกิดขึ้นได้ทั่วทุกภาคของประเทศไทย โดยเฉพาะในช่วงต้นปีและปลายปีของทุกปี โดยมีแหล่งต้นกำเนิดจากกิจกรรมในพื้นที่ ได้แก่ ไฟป่า การเผาในพื้นที่เกษตร หมอกควันข้ามแดน การจราจรและขนส่ง โรงงานอุตสาหกรรม ประกอบกับสภาพอุตุนิยมวิทยา ในช่วงต้นปีที่มีความกดอากาศสูงแผ่ลงมาปกคลุมประเทศไทย ทำให้อากาศปิด ลมสงบ ฝุ่นละอองไม่ฟุ้งกระจาย และสะสมในพื้นที่จนเกินมาตรฐาน ซึ่งรัฐบาลได้ให้ความสำคัญกับการแก้ไขปัญหาฝุ่นละอองขนาดเล็ก PM2.5 เป็นอย่างมาก

สถานการณ์มลพิษจากฝุ่นละอองมีความรุนแรงเพิ่มมากขึ้น เนื่องจากสภาพอุตุนิยมวิทยา ที่เริ่มเปลี่ยนเข้าสู่สภาวะความเป็นกลางและกำลังพัฒนาเข้าสู่ปรากฏการณ์เอลนีโญ ส่งผลให้เกิดความแห้งแล้ง และปริมาณฝุ่นเกินค่ามาตรฐานในหลายพื้นที่ ส่งผลกระทบต่อสุขภาพอนามัยของประชาชน โดยกระทรวงสาธารณสุขระบุว่า จากข้อมูลเฝ้าระวังโรคที่เกี่ยวข้องกับมลพิษทางอากาศ พบผู้ป่วยด้วยโรคที่เกี่ยวข้องกับมลพิษทางอากาศ กว่า ๑.๗ ล้านราย และยังส่งผลต่อการท่องเที่ยว เศรษฐกิจ และสังคม อีกด้วย

เพื่อเป็นการป้องกันและแก้ไขปัญหาฝุ่นละอองขนาดเล็ก PM2.5 ของ องค์การบริหารส่วนตำบลอปีน อำเภอพระแสง จังหวัดสุราษฎร์ธานี จึงได้จัดทำแผนดำเนินงานการป้องกันและแก้ไขปัญหาฝุ่นละอองขนาดเล็ก PM2.5 นำมาประยุกต์ใช้ในการป้องกันและแก้ไขปัญหาฝุ่นละอองขนาดเล็ก PM2.5 ให้สอดคล้องกับบริบทของพื้นที่ต่อไป

๒. ข้อมูลทั่วไป

๒.๑ สภาพทั่วไปขององค์การบริหารส่วนตำบลอปีน

๒.๑.๑ ที่ตั้งและอาณาเขต

องค์การบริหารส่วนตำบลอปีน ตั้งอยู่ที่ เลขที่ ๓๒๙/๔๒ หมู่ที่ ๑ ตำบลอปีน อำเภอพระแสง จังหวัดสุราษฎร์ธานี มีพื้นที่ประมาณ ๗๗.๘๐ ตารางกิโลเมตร หรือประมาณ ๔๘,๖๒๕ ไร่ มีอาณาเขตติดต่อกับพื้นที่ต่าง ๆ ดังนี้

ทิศเหนือ	ติดต่อกับ ตำบลพ่วงพรมคร	อำเภอเคียนซา	จังหวัดสุราษฎร์ธานี
ทิศใต้	ติดต่อกับ ตำบลสินปุน	อำเภอพระแสง	จังหวัดสุราษฎร์ธานี
ทิศตะวันออก	ติดต่อกับ ตำบลทุ่งหลวง	อำเภอเวียงสระ	จังหวัดสุราษฎร์ธานี
ทิศตะวันตก	ติดต่อกับ ตำบลไทรซิง และ ตำบลสาธุ	อำเภอพระแสง	จังหวัดสุราษฎร์ธานี

๒.๑.๒ เขตการปกครอง

องค์การบริหารส่วนตำบลอโศก แบ่งเขตการปกครองออกเป็น ๑๒ หมู่บ้าน ได้แก่

หมู่ที่ ๑ บ้านไสนา	หมู่ที่ ๗ บ้านนูน
หมู่ที่ ๒ บ้านโพธิ์บาย	หมู่ที่ ๘ บ้านบางหยด
หมู่ที่ ๓ บ้านสายกลาง	หมู่ที่ ๙ บ้านบ่อพระ
หมู่ที่ ๔ บ้านปลายสาย	หมู่ที่ ๑๐ บ้านใหม่
หมู่ที่ ๕ บ้านไสขรบ	หมู่ที่ ๑๑ บ้านควนใหม่
หมู่ที่ ๖ บ้านควนเจริญ	หมู่ที่ ๑๒ บ้านควนนกหว้า

๒.๑.๓ ประชากร ศาสนา

องค์การบริหารส่วนตำบลอโศก มีจำนวนประชากรทั้งสิ้น ๙,๔๑๙ คน

จำแนกเป็นเพศชาย ๔,๗๐๕ คน เพศหญิง ๔,๗๑๔ คน

จำนวนเด็ก (อายุ ๐-๑๔ ปี) เด็กชาย ๘๘๑ คน เด็กหญิง ๘๐๗ คน

จำนวนผู้สูงอายุ (อายุ ๖๐ ปี ขึ้นไป) เพศชาย ๗๓๔ คน เพศหญิง ๘๒๗ คน

จำนวนผู้พิการ เพศชาย ๑๔๕ คน เพศหญิง ๙๑ คน

จำนวนสตรีมีครรภ์ ๕๔ คน

จำนวนผู้ป่วยติดเตียง ๑๗ คน

จำนวนครัวเรือน ๔,๒๘๘ ครัวเรือน

จำนวนประชากรแฝง* ประมาณ ๑,๒๐๐ คน

ส่วนใหญ่นับถือศาสนาพุทธ ร้อยละ ๙๐

ข้อมูล ณ วันที่ ๓๐ เดือนกันยายน พ.ศ. ๒๕๖๗ (ที่มา : สถิติประชากรทางการทะเบียนราษฎร (รายเดือน) สำนักบริหารการทะเบียน กรมการปกครอง พื้นที่ จังหวัดสุราษฎร์ธานี อำเภอพระแสง ตำบลอโศก)

๒.๑.๔ การประกอบอาชีพ

ประชากรส่วนใหญ่ของ องค์การบริหารส่วนตำบลอโศก ประมาณร้อยละ ๗๐ ประกอบอาชีพเกษตรกรรม รองลงมาได้แก่ ด้านการค้าขาย ประมาณร้อยละ ๑๐ ด้านการประมง การปศุสัตว์ ประมาณร้อยละ ๑๐ และรับจ้างทั่วไป ประมาณร้อยละ ๑๐ เนื่องจากสภาพภูมิศาสตร์ที่เหมาะสมกับการเพาะปลูกพืชเศรษฐกิจ ได้แก่ ยางพารา ปาล์มน้ำมัน ฯลฯ และการเลี้ยงสัตว์ เฉลี่ยรายได้ประชากรต่อหัว/ต่อปี ประมาณ ๑๒๐,๐๐๐ บาท

ที่มา : (สำนักงานสถิติจังหวัดสุราษฎร์ธานี)

๒.๑.๕ เส้นทางคมนาคม (การขนส่งทางรถยนต์ ทางบก ทางน้ำ ทางอากาศ)

องค์การบริหารส่วนตำบลอโศกมีเส้นทางคมนาคมที่สำคัญสามารถเดินทางติดต่อกันระหว่างหมู่บ้าน อำเภอ และจังหวัดต่าง ๆ ได้อย่างรวดเร็ว โดยสามารถเดินทางได้ทางรถยนต์ บนถนนทางหลวงสายหลัก ๓ สายหลักได้แก่ ทางหลวงหมายเลข ๔๐๐๙ ตอนพระแสง - เวียงสระ ระยะทางประมาณ ๕ กิโลเมตร, ทางหลวงหมายเลข ๔๑๑๐ ตอนพระแสง - ทุ่งใหญ่ ระยะทางประมาณ ๔ กิโลเมตร, ทางหลวงหมายเลข ๔๑๓๓ ตอนพระแสง - เคียนซา ระยะทางประมาณ ๗ กิโลเมตร และทางเรือ ผ่านเส้นทางแม่น้ำตาปี

๒.๑.๖ แหล่งแม่น้ำลำคลอง

องค์การบริหารส่วนตำบลอโศก มีลักษณะภูมิประเทศโดยทั่วไปเป็นเนินสูงและที่ราบลุ่ม ลักษณะดินเป็นดินเหนียวและดินลูกรัง สภาพพื้นที่เหมาะสำหรับปลูกยางพารา ปาล์มน้ำมัน และพืชไร่บางชนิด มีแหล่งน้ำธรรมชาติที่สำคัญ ได้แก่

- แม่น้ำ ๑ สาย ได้แก่ แม่น้ำตาปี
- คลอง ๔ สาย ได้แก่ คลองอโศก, คลองเหียน, คลองบอด, คลองปลายสาย

- ลำห้วย ๑๒ สาย ได้แก่

- | | |
|---------------------|-------------------------------|
| ๑. ลำห้วยต้นไทร | ตั้งอยู่หมู่ที่ ๑ |
| ๒. ลำห้วยบางแม่ปลา | ตั้งอยู่หมู่ที่ ๑, หมู่ที่ ๖ |
| ๓. ลำห้วยหว่า | ตั้งอยู่หมู่ที่ ๒ |
| ๔. ลำห้วยบางไคร | ตั้งอยู่หมู่ที่ ๘ |
| ๕. ลำห้วยพรุเทหา | ตั้งอยู่หมู่ที่ ๘ |
| ๖. ลำห้วยคลองบอด | ตั้งอยู่หมู่ที่ ๘ |
| ๗. ลำห้วยบางกตมา | ตั้งอยู่หมู่ที่ ๑๐ |
| ๘. ลำห้วยรา | ตั้งอยู่หมู่ที่ ๓, หมู่ที่ ๑๐ |
| ๙. ลำห้วยพรุพี | ตั้งอยู่หมู่ที่ ๑๒ |
| ๑๐. ลำห้วยบางไฟไหม้ | ตั้งอยู่หมู่ที่ ๕, หมู่ที่ ๑๒ |
| ๑๑. ลำห้วยชูดลอก | ตั้งอยู่หมู่ที่ ๘ |
| ๑๒. ลำห้วยนายเปี่ยม | ตั้งอยู่หมู่ที่ ๙ |

- บึง , หนอง และอื่น ๆ ๒๑ แห่ง (ข้อมูลแหล่งน้ำเปลี่ยนแปลงไปตามสภาพการณ์และโครงการชูดลอก)

- | | | |
|------------------|------------------------------|--------------------------|
| ๑. หนองหญ้าปล้อง | ตั้งอยู่หมู่ที่ ๑ | มีเนื้อที่ ๓๐ ไร่ |
| ๒. หนองลำพัน | ตั้งอยู่หมู่ที่ ๒ | มีเนื้อที่ ๓๐ ไร่ |
| ๓. หนองห่านเหลา | ตั้งอยู่หมู่ที่ ๒ | มีเนื้อที่ ๓๐ ไร่ |
| ๔. หนองผูกเปล | ตั้งอยู่หมู่ที่ ๔, หมู่ที่ ๗ | มีเนื้อที่ ๑๐ ไร่ |
| ๕. หนองปราบ | ตั้งอยู่หมู่ที่ ๗ | มีเนื้อที่ ๓๐ ไร่ |
| ๖. หนองป่าทอง | ตั้งอยู่หมู่ที่ ๗ | มีเนื้อที่ ๒ ไร่ |
| ๗. หนองพันโพรง | ตั้งอยู่หมู่ที่ ๑ | มีเนื้อที่ ๒๒ ไร่ |
| ๘. บอดลุงคล้อย | ตั้งอยู่หมู่ที่ ๒ | มีเนื้อที่ ๕ ไร่ |
| ๙. บอดทุ่ง | ตั้งอยู่หมู่ที่ ๒ | มีเนื้อที่ ๑๐ ไร่ |
| ๑๐. หานอุโบสถ | ตั้งอยู่หมู่ที่ ๔,๕,๗ | มีเนื้อที่ ๑๓๗ ไร่ ๒ งาน |
| ๑๑. หานนอก | ตั้งอยู่หมู่ที่ ๗ | มีเนื้อที่ ๔๘ ไร่ |
| ๑๒. หานกุน | ตั้งอยู่หมู่ที่ ๗ | มีเนื้อที่ ๓ ไร่ |
| ๑๓. หานหยอย | ตั้งอยู่หมู่ที่ ๑๐ | มีเนื้อที่ ๑๕ ไร่ ๒ งาน |
| ๑๔. หานทับกลอย | ตั้งอยู่หมู่ที่ ๓ | มีเนื้อที่ ๗ ไร่ |
| ๑๕. หนองสองเมือง | ตั้งอยู่หมู่ที่ ๖ | มีเนื้อที่ ๗ ไร่ |
| ๑๖. หนองคูชูด | ตั้งอยู่หมู่ที่ ๖ | มีเนื้อที่ ๕ ไร่ |
| ๑๗. หนองห่านทราย | ตั้งอยู่หมู่ที่ ๕ | มีเนื้อที่ ๓๕ ไร่ |
| ๑๘. หนองบางพริก | ตั้งอยู่หมู่ที่ ๕ | มีเนื้อที่ ๕ ไร่ |
| ๑๙. หนองไม้แกน | ตั้งอยู่หมู่ที่ ๕ | มีเนื้อที่ ๕ ไร่ |
| ๒๐. หนองบัว | ตั้งอยู่หมู่ที่ ๔ | มีเนื้อที่ ๕ ไร่ |
| ๒๑. หานพวง | ตั้งอยู่หมู่ที่ ๕ | มีเนื้อที่ ๔๐ ไร่ |

แหล่งน้ำที่สร้างขึ้น

- | | |
|-----------------|---------|
| - ฝาย | ๕ ฝาย |
| - บ่อน้ำตื้น | ๑๔ บ่อ |
| - บ่อโยก | ๙ บ่อ |
| - สระเก็บน้ำ | ๑๐ สระ |
| - ประปาหมู่บ้าน | ๑๔ แห่ง |

๒.๑.๗ สถานที่สำคัญ

พื้นที่	สถานที่สำคัญ (ระบุรายละเอียด)	พิกัดทางภูมิศาสตร์
หมู่ที่ ๑	สำนักงานองค์การบริหารส่วนตำบลปิ๊น สำนักงานเกษตรอำเภอพระแสง การยางแห่งประเทศไทย สาขาพระแสง ธนาคารเพื่อการเกษตรและสหกรณ์ การเกษตร (ธกส.) สาขาพระแสง ธนาคารออมสิน สาขาพระแสง โรงเรียนพระแสงวิทยา ศูนย์ส่งเสริมการเรียนรู้อำเภอพระแสง	๘.๕๖๙๖๘๘๙๙๑๕๗๑๐๕๗, ๙๙.๒๒๘๒๘๒๘๒๕๐๐๑๔๗๐๕ ๘.๕๗๒๗๖๖๖๐๔๒๔๒๗๔, ๙๙.๒๓๗๒๗๕๕๔๘๒๙๘๘๖ ๘.๕๗๕๓๘๑๙๖๓๘๘๖๖๙๕, ๙๙.๒๔๘๗๘๙๖๓๖๕๑๙๗๒ ๘.๕๗๔๐๑๗๘๗๑๗๑๕๗๕, ๙๙.๒๔๐๗๘๑๗๘๙๔๙๔๒๘ ๘.๕๗๓๖๓๐๔๘๔๓๑๑๑๐๖, ๙๙.๒๔๒๕๗๓๑๐๙๕๕๕๓๔ ๘.๕๖๗๒๒๒๔๗๖๔๒๕๖๗, ๙๙.๒๓๐๑๗๐๘๖๕๐๔๗๓๓ ๘.๕๖๙๔๓๔๐๘๘๓๘๒๘๗๓, ๙๙.๒๒๘๘๖๔๑๕๗๙๘๘๖๓
หมู่ที่ ๒	ศูนย์พัฒนาเด็กเล็กบ้านยูงทอง โรงเรียนบ้านยูงทอง	๘.๕๖๐๑๙๘๗๒๖๗๖๔๘๑, ๙๙.๒๑๙๓๕๖๕๕๕๓๑๘๓๔๙ ๘.๕๖๐๘๙๐๔๗๗๖๖๙๓๒๕, ๙๙.๒๑๘๙๕๕๗๐๔๓๐๑๒๓๑
หมู่ที่ ๓	บ่อขยะเทศบาลตำบลย่านดินแดง	๘.๕๓๒๓๑๑๖๕๖๘๗๙๓๗๓, ๙๙.๑๙๒๑๑๓๑๒๐๓๕๕๑๒
หมู่ที่ ๔	-	-
หมู่ที่ ๕	โรงพยาบาลส่งเสริมสุขภาพตำบลบ้านไสขรบ ศูนย์พัฒนาเด็กเล็กบ้านไสขรบ โรงเรียนบ้านไสขรบ วัดไสขรบ	๘.๖๑๔๙๙๓๗๕๕๙๘๒๖, ๙๙.๒๕๐๖๔๓๒๖๗๖๑๐๓๓ ๘.๖๒๒๒๐๐๓๓๗๗๙๕๙๗, ๙๙.๒๕๐๑๘๓๖๓๑๕๐๙๙๑ ๘.๖๒๒๖๗๖๐๒๔๗๗๗๔๗, ๙๙.๒๕๑๒๖๐๘๔๐๐๗๕๓๓ ๘.๖๒๓๖๘๘๐๑๒๑๗๙๒๘๖, ๙๙.๒๔๙๙๖๐๖๔๑๖๒๙๙๓
หมู่ที่ ๖	-	-
หมู่ที่ ๗	-	-
หมู่ที่ ๘	-	-
หมู่ที่ ๙	โรงเรียนบ้านบ่อพระ	๘.๕๗๓๙๔๙๐๗๙๑๔๑๖๙๗, ๙๙.๒๑๔๗๗๒๒๒๘๖๔๔๕๙๓
หมู่ที่ ๑๐	โรงเรียนบ้านบางหยด วัดบางหยด	๘.๕๓๑๖๘๔๗๑๔๐๑๕๗๘๒, ๙๙.๒๐๕๗๑๓๘๒๕๒๘๑๔๘ ๘.๕๒๖๐๓๘๓๓๙๐๖๓๘๓๑, ๙๙.๒๐๒๒๘๔๔๔๐๐๕๓๑๙
หมู่ที่ ๑๑	โรงเรียนบ้านปลายสาย	๘.๖๐๔๖๗๗๘๘๕๓๐๗๑๓๗, ๙๙.๒๓๔๐๙๕๐๓๘๗๗๕๕๓
หมู่ที่ ๑๒	-	-
รวม	สถานที่ราชการ ๓ แห่ง สถานบริการสาธารณสุข ๑ แห่ง สถาบันการศึกษา ๙ แห่ง สถาบันการเงิน ๒ แห่ง สถานที่ตั้งทางศาสนา ๒ แห่ง พื้นที่ทิ้งขยะ ๑ แห่ง	

๒.๑.๘ สาธารณูปโภค

พื้นที่	สาธารณูปโภค (ระบุรายละเอียด)	พิกัดทางภูมิศาสตร์
หมู่ที่ ๑	การไฟฟ้าส่วนภูมิภาคอำเภอพระแสง การประปาส่วนภูมิภาคสาขาเวียงสระ ประปาหมู่บ้าน หมู่ที่ ๑ ถนนทางหลวงหมายเลข ๔๐๐๙, ๔๑๑๐ และ ๔๑๓๓ รถโดยสารประจำทาง (รถทัวร์ ลิกไนท์ทัวร์) รถโดยสารประจำทาง (รถตู้พระแสง - สุราษฎร์ธานี) การสื่อสารและโทรคมนาคม.....-.....	๘.๕๗๑๐๕๙๔๐๖๘๑๘๘๙๑๓, ๙๙.๒๕๑๑๓๗๑๕๓๗๑๓๓๖ ๘.๕๖๓๙๑๐๓๖๗๖๑๔๙๑๔, ๙๙.๒๕๐๐๖๗๐๑๙๖๖๐๖๒ ๘.๕๗๙๓๕๑๒๔๙๓๗๘๘๗๖, ๙๙.๒๓๐๑๓๗๒๐๙๒๔๕๕๕๙ ๘.๕๗๒๕๐๐๗๗๑๖๗๐๔๐๒, ๙๙.๒๒๙๑๔๓๑๐๓๔๒๓๑ ๘.๕๗๒๗๐๐๒๙๕๒๑๘๗๐๗, ๙๙.๒๒๙๒๒๘๗๓๗๕๕๐๑๒ ๘.๕๗๔๐๓๓๙๕๕๕๑๘๓๕๖, ๙๙.๒๔๐๙๒๓๑๕๗๘๖๒๗
หมู่ที่ ๒	การไฟฟ้าส่วนภูมิภาคอำเภอพระแสง การประปาส่วนภูมิภาคสาขาเวียงสระ ประปาหมู่บ้าน หมู่ที่ ๒ ถนนทางหลวงหมายเลข ๔๑๑๐ รถโดยสาร.....-..... การสื่อสารและโทรคมนาคม.....-.....	๘.๕๗๑๐๕๙๔๐๖๘๑๘๘๙๑๓, ๙๙.๒๕๑๑๓๗๑๕๓๗๑๓๓๖ ๘.๕๖๓๙๑๐๓๖๗๖๑๔๙๑๔, ๙๙.๒๕๐๐๖๗๐๑๙๖๖๐๖๒ ๘.๕๖๐๙๔๙๑๓๓๐๖๔๒๖, ๙๙.๒๑๘๙๑๖๔๔๔๕๕๗๗ ๘.๕๕๙๑๔๕๓๘๙๑๕๕๒๘, ๙๙.๒๒๕๕๗๓๒๗๐๑๐๖๔๔
หมู่ที่ ๓	การไฟฟ้าส่วนภูมิภาคอำเภอพระแสง ประปาหมู่บ้าน หมู่ที่ ๓ ถนนทางหลวงหมายเลข.....-..... รถโดยสาร.....-..... การสื่อสารและโทรคมนาคม.....-.....	๘.๕๗๑๐๕๙๔๐๖๘๑๘๘๙๑๓, ๙๙.๒๕๑๑๓๗๑๕๓๗๑๓๓๖ ๘.๕๒๓๐๐๙๔๒๕๒๕๑๕๙๒, ๙๙.๑๙๓๑๒๘๒๖๔๓๓๘๑๘
หมู่ที่ ๔	การไฟฟ้าส่วนภูมิภาคอำเภอพระแสง ประปาหมู่บ้าน หมู่ที่ ๔ ถนนทางหลวงหมายเลข ๔๑๓๓ รถโดยสาร.....-..... การสื่อสารและโทรคมนาคม.....-.....	๘.๕๗๑๐๕๙๔๐๖๘๑๘๘๙๑๓, ๙๙.๒๕๑๑๓๗๑๕๓๗๑๓๓๖ ๘.๖๐๕๑๗๗๕๓๐๖๘๒๖๖, ๙๙.๒๓๔๓๗๐๑๗๗๓๗๓๗๒ ๘.๖๐๓๒๙๕๒๕๑๒๑๒๒๗, ๙๙.๒๓๔๕๐๘๙๗๗๕๕๖๐๒
หมู่ที่ ๕	การไฟฟ้าส่วนภูมิภาคอำเภอพระแสง ประปาหมู่บ้าน หมู่ที่ ๕ ถนนทางหลวงหมายเลข ๔๑๓๓ รถโดยสาร.....-..... การสื่อสารและโทรคมนาคม.....-.....	๘.๕๗๑๐๕๙๔๐๖๘๑๘๘๙๑๓, ๙๙.๒๕๑๑๓๗๑๕๓๗๑๓๓๖ ๘.๖๒๒๗๒๘๓๓๐๖๗๙๘๕, ๙๙.๒๕๑๒๒๘๘๐๑๒๖๒ ๘.๖๒๒๑๔๑๓๑๔๗๖๒๐๒, ๙๙.๒๓๗๙๙๙๔๔๓๗๐๔๖๔
หมู่ที่ ๖	การไฟฟ้าส่วนภูมิภาคอำเภอพระแสง ประปาหมู่บ้าน หมู่ที่ ๖ ถนนทางหลวงหมายเลข ๔๑๓๓ รถโดยสาร.....-..... การสื่อสารและโทรคมนาคม.....-.....	๘.๕๗๑๐๕๙๔๐๖๘๑๘๘๙๑๓, ๙๙.๒๕๑๑๓๗๑๕๓๗๑๓๓๖ ๘.๕๘๔๘๓๗๑๓๓๔๖๗๒๘, ๙๙.๒๕๕๔๙๗๐๑๔๐๗๑๕๓ ๘.๕๘๙๒๔๒๓๒๑๕๕๕๑๘, ๙๙.๒๓๑๗๕๐๓๒๙๘๐๔๗

พื้นที่	สาธารณูปโภค (ระบุรายละเอียด)	พิกัดทางภูมิศาสตร์
หมู่ที่ ๗	การไฟฟ้าส่วนภูมิภาคอำเภอพระแสง ประปาหมู่บ้าน หมู่ที่ ๗ ถนนทางหลวงหมายเลข.....-..... รถโดยสาร.....-..... การสื่อสารและโทรคมนาคม.....-.....	๘.๕๗๑๐๕๙๔๐๖๘๑๘๘๙๑๓, ๙๙.๒๕๑๑๓๗๑๕๓๗๑๓๓๖ ๘.๕๘๘๕๕๕๒๑๒๑๘๑๘๖๕, ๙๙.๒๔๘๖๐๕๓๔๖๙๐๖๖๖
หมู่ที่ ๘	การไฟฟ้าส่วนภูมิภาคอำเภอพระแสง ประปาหมู่บ้าน หมู่ที่ ๘ ถนนทางหลวงหมายเลข.....-..... รถโดยสาร.....-..... การสื่อสารและโทรคมนาคม.....-.....	๘.๕๗๑๐๕๙๔๐๖๘๑๘๘๙๑๓, ๙๙.๒๕๑๑๓๗๑๕๓๗๑๓๓๖ ๘.๕๕๔๔๕๖๒๕๑๖๕๕๓๖, ๙๙.๒๐๐๘๘๘๓๘๓๔๙๔๒๕
หมู่ที่ ๙	การไฟฟ้าส่วนภูมิภาคอำเภอพระแสง การประปาส่วนภูมิภาคสาขาเวียงสระ ประปาหมู่บ้าน หมู่ที่ ๙ ถนนทางหลวงหมายเลข ๔๐๐๙ รถโดยสาร.....-..... การสื่อสารและโทรคมนาคม.....-.....	๘.๕๗๑๐๕๙๔๐๖๘๑๘๘๙๑๓, ๙๙.๒๕๑๑๓๗๑๕๓๗๑๓๓๖ ๘.๕๖๓๙๑๐๓๖๗๖๑๔๙๑๔, ๙๙.๒๕๐๐๖๗๐๑๙๖๖๐๖๒ ๘.๕๓๓๘๕๕๓๒๖๒๐๔๓๓๕, ๙๙.๒๑๔๗๗๑๑๓๘๖๑๓ ๘.๕๗๓๖๒๕๙๒๙๕๕๕๗๒๗, ๙๙.๒๑๕๑๘๔๘๐๙๖๒๑๘๘๙
หมู่ที่ ๑๐	การไฟฟ้าส่วนภูมิภาคอำเภอพระแสง ประปาหมู่บ้าน หมู่ที่ ๑๐ ถนนทางหลวงหมายเลข.-..... รถโดยสาร.....-..... การสื่อสารและโทรคมนาคม.....-.....	๘.๕๗๑๐๕๙๔๐๖๘๑๘๘๙๑๓, ๙๙.๒๕๑๑๓๗๑๕๓๗๑๓๓๖ ๘.๕๒๖๘๓๒๘๖๙๗๐๑๙๔๘, ๙๙.๒๐๕๒๓๒๑๖๐๗๕๖๕๗
หมู่ที่ ๑๑	การไฟฟ้าส่วนภูมิภาคอำเภอพระแสง ประปาหมู่บ้าน หมู่ที่ ๑๑ ถนนทางหลวงหมายเลข ๔๑๓๓ รถโดยสาร.....-..... การสื่อสารและโทรคมนาคม.....-.....	๘.๕๗๑๐๕๙๔๐๖๘๑๘๘๙๑๓, ๙๙.๒๕๑๑๓๗๑๕๓๗๑๓๓๖ ๘.๖๐๕๑๔๐๒๓๘๖๓๕๕๘, ๙๙.๒๓๐๖๘๓๕๘๕๓๕๗๙๗ ๘.๖๐๐๑๗๙๗๘๖๔๙๘๕๘, ๙๙.๒๓๓๘๓๘๔๗๔๒๙๑๐๘
หมู่ที่ ๑๒	การไฟฟ้าส่วนภูมิภาคอำเภอพระแสง ประปาหมู่บ้าน หมู่ที่ ๑๒ ถนนทางหลวงหมายเลข ๔๑๓๓ รถโดยสาร.....-..... การสื่อสารและโทรคมนาคม.....-.....	๘.๕๗๑๐๕๙๔๐๖๘๑๘๘๙๑๓, ๙๙.๒๕๑๑๓๗๑๕๓๗๑๓๓๖ ๘.๖๒๙๖๒๕๐๒๐๒๔๗๓๓๙, ๙๙.๒๓๗๗๘๐๘๘๐๔๓๘๓๖ ๘.๖๒๘๔๑๐๒๔๕๔๖๖๓๖๔, ๙๙.๒๓๙๑๑๙๔๙๗๒๑๓๖
รวม	ไฟฟ้า ๑๒ หมู่บ้าน ประปาส่วนภูมิภาค ๓ หมู่บ้าน ประปาหมู่บ้าน ๑๒ หมู่บ้าน ถนนทางหลวง ๓ สาย รถโดยสาร ๒ จุด การสื่อสารและโทรคมนาคม.....-.....	

หมายเหตุ วิธีการระบุพิกัดทางภูมิศาสตร์ ดูรายละเอียดเพิ่มเติม “การหาค่าพิกัดละติจูด ลองจิจูด จาก Google Maps”

๒.๑.๙ กลุ่มเปราะบางในพื้นที่

พื้นที่	กลุ่มเปราะบางในพื้นที่ (ระบุรายละเอียด)	หมายเหตุ
หมู่ที่ ๑	ผู้สูงอายุ ๓๕๔ คน ผู้ที่มีความเสี่ยงต่อผลกระทบจากฝุ่นละอองขนาดเล็ก PM2.5 ๓๖ คน	
หมู่ที่ ๒	ผู้สูงอายุ ๒๓๘ คน ผู้ที่มีความเสี่ยงต่อผลกระทบจากฝุ่นละอองขนาดเล็ก PM2.5 ๒๔ คน	
หมู่ที่ ๓	ผู้สูงอายุ ๑๐๙ คน ผู้ที่มีความเสี่ยงต่อผลกระทบจากฝุ่นละอองขนาดเล็ก PM2.5 ๑๑ คน	
หมู่ที่ ๔	ผู้สูงอายุ ๗๕ คน ผู้ที่มีความเสี่ยงต่อผลกระทบจากฝุ่นละอองขนาดเล็ก PM2.5 ๘ คน	
หมู่ที่ ๕	ผู้สูงอายุ ๒๒๗ คน ผู้ที่มีความเสี่ยงต่อผลกระทบจากฝุ่นละอองขนาดเล็ก PM2.5 ๒๓ คน	
หมู่ที่ ๖	ผู้สูงอายุ ๖๙ คน ผู้ที่มีความเสี่ยงต่อผลกระทบจากฝุ่นละอองขนาดเล็ก PM2.5 ๗ คน	
หมู่ที่ ๗	ผู้สูงอายุ ๖๔ คน ผู้ที่มีความเสี่ยงต่อผลกระทบจากฝุ่นละอองขนาดเล็ก PM2.5 ๗ คน	
หมู่ที่ ๘	ผู้สูงอายุ ๖๑ คน ผู้ที่มีความเสี่ยงต่อผลกระทบจากฝุ่นละอองขนาดเล็ก PM2.5 ๗ คน	
หมู่ที่ ๙	ผู้สูงอายุ ๑๖๘ คน ผู้ที่มีความเสี่ยงต่อผลกระทบจากฝุ่นละอองขนาดเล็ก PM2.5 ๑๗ คน	
หมู่ที่ ๑๐	ผู้สูงอายุ ๘๓ คน ผู้ที่มีความเสี่ยงต่อผลกระทบจากฝุ่นละอองขนาดเล็ก PM2.5 ๙ คน	
หมู่ที่ ๑๑	ผู้สูงอายุ ๖๓ คน ผู้ที่มีความเสี่ยงต่อผลกระทบจากฝุ่นละอองขนาดเล็ก PM2.5 ๗ คน	
หมู่ที่ ๑๒	ผู้สูงอายุ ๕๐ คน ผู้ที่มีความเสี่ยงต่อผลกระทบจากฝุ่นละอองขนาดเล็ก PM2.5 ๕ คน	
รวม	ผู้สูงอายุ ๑,๕๖๑ คน ผู้ที่มีความเสี่ยงต่อผลกระทบจากฝุ่นละอองขนาดเล็ก PM2.5 ๑๖๑ คน	

๒.๑.๑๐ แผนที่ของ อปท.

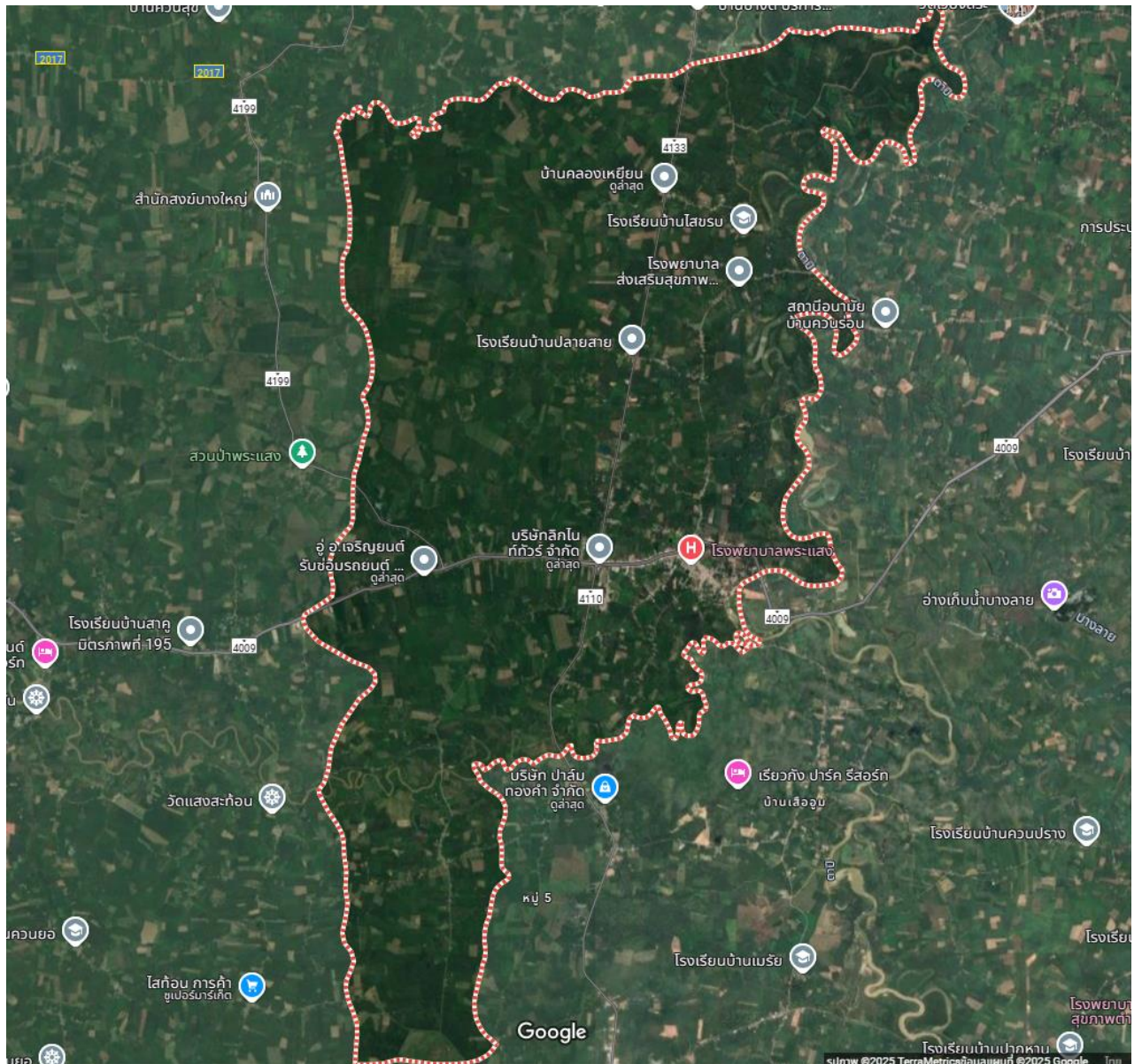

๒.๒ สถานการณ์ฝุ่นละอองในพื้นที่ของ องค์การบริหารส่วนตำบลอปีน

ปี ๒๕๖๖ - ๒๕๖๗ สถานการณ์ฝุ่นละอองขนาดเล็กในพื้นที่ของ องค์การบริหารส่วนตำบลอปีน (๑ ตุลาคม ๒๕๖๖ - ๓๐ กันยายน ๒๕๖๗) ปริมาณฝุ่นละอองขนาดเล็ก PM_{2.5} เฉลี่ย ๒๔ ชั่วโมง มีค่า ๑๗ ไมโครกรัมต่อลูกบาศก์เมตร (มคก./ลบ.ม.) เพิ่มขึ้น/ลง ร้อยละ ๒.๐๐ และจำนวนวันที่ฝุ่นละอองขนาดเล็ก PM_{2.5} เกินค่ามาตรฐาน - วัน เพิ่มขึ้นร้อยละ - และจุดความร้อนเพิ่มขึ้นร้อยละ -

(ข้อมูล : https://pm๒_๕.nrct.go.th/pmhours)

หมายเหตุ : ให้ อปท. ประสานสำนักงานสิ่งแวดล้อมและควบคุมมลพิษที่รับผิดชอบ เพื่อขอข้อมูลดังกล่าวมาใช้ ในการอ้างอิงประกอบการจัดทำแผนการป้องกันและแก้ไขปัญหาฝุ่นละอองขนาดเล็ก PM_{2.5} ขององค์กรปกครองส่วนท้องถิ่น

๓. วิสัยทัศน์

“องค์การบริหารส่วนตำบลอปีน จัดวางระบบป้องกันและบรรเทาสาธารณภัยอย่างมีมาตรฐาน ป้องกันและแก้ไขปัญหาฝุ่นละอองขนาดเล็ก PM_{2.5} อย่างมีประสิทธิภาพ”

๔. พันธกิจ

๔.๑ สร้างความตระหนัก และความเข้าใจในผลกระทบของปัญหาฝุ่นละอองขนาดเล็ก PM_{2.5}

๔.๒ มีความพร้อมในการป้องกันและแก้ไขปัญหาฝุ่นละอองขนาดเล็ก PM_{2.5}

๔.๓ มีการบริหารจัดการในการป้องกันและแก้ไขปัญหาฝุ่นละอองขนาดเล็ก PM_{2.5} ในพื้นที่ได้อย่างมีประสิทธิภาพ

๕. เป้าหมาย

๕.๑ การลดความเสี่ยงที่มีอยู่เดิมและป้องกันไม่ให้ความเสี่ยงใหม่เกิดขึ้น

๕.๒ มีระบบบริหารจัดการในการป้องกันและแก้ไขปัญหาฝุ่นละอองขนาดเล็ก PM_{2.5} ได้อย่างรวดเร็ว และวางแนวทางการตั้งรับสถานการณ์ที่จะเกิดขึ้นได้อย่างมีประสิทธิภาพ มีมาตรฐาน ยืดหยุ่น และมีเอกภาพ

๕.๓ ส่งเสริมภาคประชาชนคนในตำบลอปีน เข้ามามีส่วนร่วมในการจัดการในการป้องกันและแก้ไขปัญหาฝุ่นละอองขนาดเล็ก PM_{2.5} ทั้งที่เกิดจากรธรรมชาติ และมนุษย์

๖. ตัวชี้วัด

๖.๑ ค่าฝุ่นละอองขนาดเล็ก PM_{2.5} ในปีงบประมาณ พ.ศ. ๒๕๖๘ เฉลี่ยต่อวัน น้อยกว่าเมื่อเทียบกับค่าฝุ่นละอองขนาดเล็ก PM_{2.5} ในปีงบประมาณ พ.ศ. ๒๕๖๗ เฉลี่ยต่อวัน

๖.๒ จำนวนเรื่องร้องเรียนที่เกี่ยวข้องกับฝุ่นละอองขนาดเล็ก PM_{2.5} ในปีงบประมาณ พ.ศ. ๒๕๖๘ ลดลงกว่าร้อยละ ๕๐ เมื่อเทียบกับเรื่องร้องเรียนที่เกี่ยวข้องกับฝุ่นละอองขนาดเล็ก PM_{2.5} ในปีงบประมาณ พ.ศ. ๒๕๖๗

๗. การปฏิบัติการ

เพื่อกำหนดให้การปฏิบัติการสอดคล้องตามลักษณะการป้องกันและแก้ไขปัญหาฝุ่นละอองขนาดเล็ก PM_{2.5} จึงได้กำหนดให้ นายกองค์การบริหารส่วนตำบลอปีนในฐานะผู้อำนวยการท้องถิ่น ซึ่งมีอำนาจในการสั่งการควบคุม และกำกับดูแลการปฏิบัติหน้าที่ของเจ้าพนักงานและอาสาสมัครและมีปลัดองค์การบริหารส่วนตำบลอปีน เป็นผู้ช่วยผู้อำนวยการท้องถิ่น ตามมาตรา ๒๐ แห่งพระราชบัญญัติป้องกันและบรรเทาสาธารณภัย พ.ศ. ๒๕๕๐ แต่หากพบว่า เหตุดังกล่าวขยายตัวเป็นวงกว้างเกินกว่าศักยภาพที่จะดำเนินการที่จะป้องกันหรือแก้ไขปัญหาได้ องค์การบริหารส่วนตำบลอปีนจะประสานกับอำเภอพระแสง เพื่อเข้ามาแก้ไขปัญหาและให้ความช่วยเหลือต่อไป ในการนี้องค์การบริหารส่วนตำบลอปีนจึงได้จัดทำแผนป้องกันและแก้ไขปัญหาฝุ่นละอองขนาดเล็ก PM_{2.5} ของ องค์การบริหารส่วนตำบลอปีน โดยแบ่งแผนการดำเนินงานการป้องกันและแก้ไขปัญหาฝุ่นละอองขนาดเล็ก PM_{2.5} ออกเป็น ๔ ระยะ ได้แก่ ระยะเตรียมการ ระยะเผชิญเหตุ และระยะบรรเทา และระยะมาตรการภาพรวมที่ดำเนินงานต่อเนื่องตลอดทั้งปี โดยมีรายละเอียด ดังนี้

๕.๑ ระยะเตรียมการ

๕.๑.๑ การเตรียมการในภาพรวม

ลำดับ ที่	กิจกรรม	พ.ศ. ๒๕๖๗			พ.ศ. ๒๕๖๘									งบประมาณ	หน่วยงาน ที่รับผิดชอบ		
		ต.ค.	พ.ย.	ธ.ค.	ม.ค.	ก.พ.	มี.ค.	เม.ย.	พ.ค.	มิ.ย.	ก.ค.	ส.ค.	ก.ย.				
๑	ประชาสัมพันธ์สถานการณ์ฝุ่นละอองขนาดเล็ก PM2.5 ให้แก่ประชาชนในพื้นที่ทราบอย่างสม่ำเสมอ โดยประกาศผ่านทางช่องทางออนไลน์หรือช่องทางอื่น ๆ ที่ประชาชนสามารถเข้าถึงได้															ไม่ใช้ งบประมาณ	สำนักปลัด อบต.อปีน
๒	ตรวจสอบค่าฝุ่นละอองขนาดเล็ก PM2.5 ในพื้นที่อย่างสม่ำเสมอ โดยที่ค่าฝุ่นละอองขนาดเล็ก PM2.5 ต้องไม่เกินกว่าค่ามาตรฐาน ตามที่ทางกรมควบคุมมลพิษกำหนด															ไม่ใช้ งบประมาณ	สำนักปลัด อบต.อปีน
๓	ตรวจสอบโครงการก่อสร้างต่าง ๆ ที่เป็นสาเหตุที่ก่อให้เกิดปัญหาฝุ่นละอองขนาดเล็ก PM2.5 อย่างสม่ำเสมอ โดยกำหนดให้ผู้รับเหมาหรือผู้รับจ้างมีมาตรการในการป้องกันไม่ให้เกิดฝุ่นละอองขนาดเล็ก PM2.5 เกิดการกระจายและส่งผลกระทบต่อประชาชน															ไม่ใช้ งบประมาณ	กองช่าง อบต.อปีน

๕๕.๑ ระยะเตรียมการ

๕.๑.๒ การจัดการไฟในพื้นที่ป่า (หาก อปท. ไม่ได้บริการกำจัดวัชพืชป้องกันและควบคุมไฟป่า หรือมีพื้นที่ติดกับเขตป่าอุทยานหรืออนุรักษ์ สามารถขออนุญาตเตรียมการ
ในขั้นตอนนี้)

ลำดับ ที่	กิจกรรม	พ.ศ. ๒๕๖๗			พ.ศ. ๒๕๖๘									งบประมาณ	หน่วยงาน ที่รับผิดชอบ	
		ต.ค.	พ.ย.	ธ.ค.	ม.ค.	ก.พ.	มี.ค.	เม.ย.	พ.ค.	มิ.ย.	ก.ค.	ส.ค.	ก.ย.			
๑	จัดหาอาสาสมัครท้องถิ่นป้องกันไฟป่า และลาดตระเวนในพื้นที่ป่าสงวนที่ได้รับ การถ่ายโอนภารกิจอย่างสม่ำเสมอ เพื่อตรวจสอบการไม่ให้เกิดการเผาป่า จากผู้ที่แอบเข้าไปใช้ประโยชน์ในป่า														-	-
๒	จัดอบรมให้ความรู้แก่อาสาสมัครท้องถิ่น ป้องกันไฟป่า และประชาชนในพื้นที่														-	-
๓	เตรียมความพร้อมอุปกรณ์สำหรับ ใช้การป้องกันและควบคุมไฟป่าให้อยู่ใน สถานะพร้อมใช้งานอยู่เสมอ														-	-
๔	จัดหาอุปกรณ์เพิ่มเติมเพื่อให้เพียงพอ ต่อการใช้งาน														-	-
๕															

*หมายเหตุ :

๑. ให้ อปท. ดำเนินการกรอกระยะเวลาดำเนินตามความเหมาะสมต่อบริบทของ อปท. โดยกำหนดให้

◀→ หมายถึง ช่วงระยะเวลาดำเนินการ

◀→ หมายถึง ดำเนินการเป็นประจำอย่างต่อเนื่อง

๒. อปท. สามารถเปลี่ยนแปลงหรือเพิ่มเติมกิจกรรมจากข้างต้นได้ เพื่อให้เกิดความเหมาะสมต่อบริบทหรือการดำเนินการในพื้นที่ของ อปท.

๕.๑ ระยะเตรียมการ

๕.๑.๓ การจัดการไฟในพื้นที่เกษตร

ลำดับ ที่	กิจกรรม	พ.ศ. ๒๕๖๗				พ.ศ. ๒๕๖๘							งบประมาณ	หน่วยงาน ที่รับผิดชอบ		
		ต.ค.	พ.ย.	ธ.ค.	ม.ค.	ก.พ.	มี.ค.	เม.ย.	พ.ค.	มิ.ย.	ก.ค.	ส.ค.			ก.ย.	
๑	ประชาสัมพันธ์รณรงค์ให้เกษตรกรงดการเผา และนำตอซังข้าวและฟางข้าวไปแปรรูปเพื่อเพิ่มมูลค่าแทนการเผา					←									ไม่ใช้ งบประมาณ	สำนักปลัด อบต.อิปัน
๒	สำรวจพื้นที่เผาซ้ำซ้อนในพื้นที่การเกษตรและขอความร่วมมือเจ้าของที่ดินไม่ให้เผาในพื้นที่ และจัดชุดลาดตระเวนพื้นที่นั้นอย่างสม่ำเสมอ					←									ไม่ใช้ งบประมาณ	สำนักปลัด อบต.อิปัน
๓	ดำเนินการตามอำนาจหน้าที่ตามพระราชบัญญัติการสาธารณสุข พ.ศ. ๒๕๓๕ และที่แก้ไขเพิ่มเติมกับผู้ที่เกี่ยวข้องให้เกิดเหตุรำคาญ และหากพบว่าเหตุรำคาญนั้นขยายเป็นวงกว้าง ให้ประกาศให้พื้นที่นั้นเป็นพื้นที่ควบคุมเหตุรำคาญ และดำเนินการแก้ไขปัญหาเหตุรำคาญให้ยุติโดยเร็ว	←													ไม่ใช้ งบประมาณ	สำนักปลัด อบต.อิปัน

๕.๑ ระยะเตรียมการ

๕.๑.๔ การควบคุมฝุ่นละอองในเขตเมือง

ลำดับ ที่	กิจกรรม	พ.ศ. ๒๕๖๗			พ.ศ. ๒๕๖๘									งบประมาณ	หน่วยงาน ที่รับผิดชอบ			
		ต.ค.	พ.ย.	ธ.ค.	ม.ค.	ก.พ.	มี.ค.	เม.ย.	พ.ค.	มิ.ย.	ก.ค.	ส.ค.	ก.ย.					
๑	ตรวจสอบรถยนต์ในสำนักงานให้มีการ ตรวจเช็คสภาพเครื่องยนต์ เปลี่ยนถ่าย น้ำมันเครื่อง เพื่อไม่ให้ปล่อยค่าควันดำที่ เกินมาตรฐาน	←													←	ไม่ใช้ งบประมาณ	สำนักปลัด อบต.อปีน	
๒	ประชาสัมพันธ์และรณรงค์ให้ประชาชน ในพื้นที่ตรวจเช็คสภาพเครื่องยนต์และ เปลี่ยนถ่ายน้ำมันเครื่องอย่างสม่ำเสมอ															←	ไม่ใช้ งบประมาณ	สำนักปลัด อบต.อปีน
๓																	
๔																	
๕																	

*หมายเหตุ :

๑. ให้ อบต. ดำเนินการกรอกรระยะเวลาดำเนินการตามความเหมาะสมต่อบริบทของ อบต. โดยกำหนดให้

←→ หมายถึง ช่วงระยะเวลาดำเนินการ

←.....→ หมายถึง ดำเนินการเป็นประจำอย่างต่อเนื่อง

๒. อบต. สามารถเปลี่ยนแปลงหรือเพิ่มเติมกิจกรรมจากข้างต้นได้ เพื่อให้เกิดความเหมาะสมต่อบริบทหรือการดำเนินการในพื้นที่ของ อบต.

๕.๑ ระยะเตรียมการ

๕.๑.๕ การร่วมมือของภาคเอกชน

ลำดับ ที่	กิจกรรม	พ.ศ. ๒๕๖๗			พ.ศ. ๒๕๖๘									งบประมาณ	หน่วยงาน ที่รับผิดชอบ	
		ต.ค.	พ.ย.	ธ.ค.	ม.ค.	ก.พ.	มี.ค.	เม.ย.	พ.ค.	มิ.ย.	ก.ค.	ส.ค.	ก.ย.			
๑	ร่วมกับองค์กรปกครองส่วนท้องถิ่นในการรับซื้อตอซังข้าวและฟางข้าว เพื่อนำไปใช้เป็นเชื้อเพลิงหรือนำไปแปรรูปเป็นอาหารสัตว์														-	-
๒	สนับสนุนอุปกรณ์/เครื่องมือ สำหรับการป้องกันและควบคุมไฟฟ้าหรือเครื่องมือวัดฝุ่นละอองขนาดเล็ก PM2.5														ไม่ใช่ งบประมาณ	สำนักปลัด อบต.อปีน
๓															
๔															
๕															

*หมายเหตุ :

๑. ให้ อบท. ดำเนินการกรอกระยะเวลาดำเนินตามความเหมาะสมต่อบริบทของ อบท. โดยกำหนดให้

◀→ หมายถึง ช่วงระยะเวลาดำเนินการ

◀→ หมายถึง ดำเนินการเป็นประจำอย่างต่อเนื่อง

๒. อบท. สามารถเปลี่ยนแปลงหรือเพิ่มเติมกิจกรรมจากข้างต้นได้ เพื่อให้เกิดความเหมาะสมต่อบริบทหรือการดำเนินการในพื้นที่ของ อบท.

๕.๒ ระยะเผชิญเหตุ

๕.๒.๑ การจัดการไฟฟ้า

ลำดับ ที่	กิจกรรม	พ.ศ. ๒๕๖๗			พ.ศ. ๒๕๖๘									งบประมาณ	หน่วยงาน ที่รับผิดชอบ		
		ต.ค.	พ.ย.	ธ.ค.	ม.ค.	ก.พ.	มี.ค.	เม.ย.	พ.ค.	มิ.ย.	ก.ค.	ส.ค.	ก.ย.				
๑	สนับสนุนการดำเนินการ ดับไฟฟ้าในพื้นที่ที่อยู่ในความ รับผิดชอบเบื้องต้น พร้อมทั้งควบคุม ไม่ให้เกิดไฟลาม	←													←	ไม่ใช้ งบประมาณ	สำนักปลัด อบต.อปีน
๒	บูรณาการร่วมกับเจ้าหน้าที่กรมป่าไม้ และกรมอุทยานแห่งชาติ สัตว์ป่า และพันธุ์พืช หากสถานการณ์เกินกว่า ความสามารถขององค์กรปกครอง ส่วนท้องถิ่น				←										→	ไม่ใช้ งบประมาณ	สำนักปลัด อบต.อปีน
๓																
๔																
๕																

*หมายเหตุ :

๑. ให้ อปท. ดำเนินการกรอกระยะเวลาดำเนินตามความเหมาะสมต่อบริบทของ อปท. โดยกำหนดให้

←→ หมายถึง ช่วงระยะเวลาดำเนินการ

←.....→ หมายถึง ดำเนินการเป็นประจำอย่างต่อเนื่อง

๒. อปท. สามารถเปลี่ยนแปลงหรือเพิ่มเติมกิจกรรมจากข้างต้นได้ เพื่อให้เกิดความเหมาะสมต่อบริบทหรือการดำเนินการในพื้นที่ของ อปท.

๕.๒ ระยะเผชิญเหตุ

๕.๒.๒ การจัดการไฟในพื้นที่การเกษตร

ลำดับ ที่	กิจกรรม	พ.ศ. ๒๕๖๗			พ.ศ. ๒๕๖๘									งบประมาณ	หน่วยงาน ที่รับผิดชอบ	
		ต.ค.	พ.ย.	ธ.ค.	ม.ค.	ก.พ.	มี.ค.	เม.ย.	พ.ค.	มิ.ย.	ก.ค.	ส.ค.	ก.ย.			
๑	เข้าระงับเหตุโดยเร็ว เพื่อไม่ให้เกิด การลุกลามของไฟในพื้นที่การเกษตร				←					→					ไม่ใช้ งบประมาณ	สำนักปลัด อบต.อปีน
๒	บูรณาการร่วมกับหน่วยงานในพื้นที่ใน การเข้าระงับเหตุ				←					→					ไม่ใช้ งบประมาณ	สำนักปลัด อบต.อปีน
๓	หากพบว่าปัญหาดังกล่าวเกิดเป็น วงกว้าง ให้องค์กรปกครองส่วนท้องถิ่น ประกาศให้พื้นที่นั้นเป็นพื้นที่ควบคุมเหตุ รำคาญและระงับเหตุให้ยุติโดยเร็ว				←					→					ไม่ใช้ งบประมาณ	สำนักปลัด อบต.อปีน
๔															
๕															

*หมายเหตุ :

๑. ให้ อปท. ดำเนินการกรอกระยะเวลาดำเนินตามความเหมาะสมต่อบริบทของ อปท. โดยกำหนดให้

←→ หมายถึง ช่วงระยะเวลาดำเนินการ

←.....→ หมายถึง ดำเนินการเป็นประจำอย่างต่อเนื่อง

๒. อปท. สามารถเปลี่ยนแปลงหรือเพิ่มเติมกิจกรรมจากข้างต้นได้ เพื่อให้เกิดความเหมาะสมต่อบริบทหรือการดำเนินการในพื้นที่ของ อปท.

๕.๒ ระยะเผชิญเหตุ

๕.๒.๓ การควบคุมฝุ่นละอองในเขตเมือง

ลำดับ ที่	กิจกรรม	พ.ศ. ๒๕๖๗			พ.ศ. ๒๕๖๘									งบประมาณ	หน่วยงาน ที่รับผิดชอบ		
		ต.ค.	พ.ย.	ธ.ค.	ม.ค.	ก.พ.	มี.ค.	เม.ย.	พ.ค.	มิ.ย.	ก.ค.	ส.ค.	ก.ย.				
๑	ประชาสัมพันธ์ ถึงสถานการณ์ฝุ่นละอองขนาดเล็ก PM2.5 เพื่อให้ประชาชนในพื้นที่ทราบ	←													←	ไม่ใช้ งบประมาณ	สำนักปลัด อบต.อปีน
๒	จัดหาหน้ากากอนามัยให้กับประชาชนในพื้นที่				←				→							ไม่ใช้ งบประมาณ	สำนักปลัด อบต.อปีน
๓	ระงับการก่อสร้างในพื้นที่ในช่วงเวลาวิกฤต เพื่อเป็นการลดการเกิดฝุ่นละอองขนาดเล็ก PM2.5				←										→	ไม่ใช้ งบประมาณ	สำนักปลัด อบต.อปีน
๔	จัดตั้งศูนย์ปฏิบัติการฉุกเฉินท้องถิ่น	←		→												ไม่ใช้ งบประมาณ	สำนักปลัด อบต.อปีน
๕																

*หมายเหตุ :

๑. ให้ อปท. ดำเนินการกรอกระยะเวลาดำเนินตามความเหมาะสมต่อบริบทของ อปท. โดยกำหนดให้

←→ หมายถึง ช่วงระยะเวลาดำเนินการ

←.....→ หมายถึง ดำเนินการเป็นประจำอย่างต่อเนื่อง

๒. อปท. สามารถเปลี่ยนแปลงหรือเพิ่มเติมกิจกรรมจากข้างต้นได้ เพื่อให้เกิดความเหมาะสมต่อบริบทหรือการดำเนินการในพื้นที่ของ อปท.

๓. รายละเอียดเพิ่มเติมเกี่ยวกับศูนย์ปฏิบัติการฉุกเฉินท้องถิ่น สามารถดูข้อมูลได้ที่

https://backofficeminisite.disaster.go.th/apiv๑/apps/minisite_directing/๑๙๔/content/๔๔๖๙/download?filename=๐ad๑ffa๔๔๑๙๔๗๒๒๕๖๖๖๖๖๓๔๔๕๔๑๔๑๑๙.pdf

๕.๓ ระเบียบรบท

ให้องค์กรปกครองส่วนท้องถิ่นตั้งงบประมาณเพื่อเยียวยาฟื้นฟูตามหลักเกณฑ์ที่เกี่ยวข้อง เช่น

๕.๓.๑ กรณีไฟลุลูกลมไปยังพื้นที่ทำการเกษตรของประชาชน ทำให้พืชตายหรือเกิดความเสียหาย สามารถเบิกจ่ายตามจำนวนพื้นที่ทำการเกษตรจริงที่ได้รับความเสียหาย ทั้งนี้ ต้องไม่เกินครัวเรือนละ ๓๐ ไร่

๕.๓.๒ กรณีไฟปลุกลมทำให้สัตว์เลี้ยงตาย หรือสูญหาย หรือมีผลกระทบต่อสุขภาพสัตว์เลี้ยง ให้สามารถช่วยเหลือได้ตามจำนวนที่เสียหายจริง แต่ไม่เกินเกณฑ์การช่วยเหลือที่กำหนด

๕.๓.๓ กรณีฝุ่นละอองขนาดเล็ก PM2.5 ทำให้บ่อน้ำดื่มของประชาชนได้รับฝุ่นละออง สามารถเบิกจ่ายเป็นค่าวัสดุ เคมีภัณฑ์ สำหรับนำไปทำความสะอาดบ่อน้ำดื่มของประชาชน บ่อน้ำละไม่เกิน ๒๕๐ บาท ทั้งนี้ ให้องค์กรปกครองส่วนท้องถิ่นดำเนินการตามตั้งงบประมาณสำหรับช่วยเหลือเยียวยาประชาชน ตามแนวทางที่กฎหมาย ระเบียบ หนังสือสั่งการ ที่กำหนด

๕.๔ มาตรการบริหารจัดการในภาพรวม

๕.๔.๑ ศึกษาแนวทางหรือร่วมกับภาคเอกชนในการให้การสนับสนุนเกษตรกรให้เกษตรกรลดการเผาตอซังข้าวและฟางข้าว

๕.๔.๒ จัดกิจกรรมที่ส่งเสริมการป้องกันฝุ่นละอองขนาดเล็ก PM2.5 เช่น การปลูกต้นไม้เพิ่มพื้นที่สีเขียวเพื่อดูดซับก๊าซคาร์บอนไดร็อกไซด์และกรองฝุ่นละอองขนาดเล็ก PM2.5 การณรงค์งดใช้รถยนต์ การประหยัดพลังงานในอาคารสำนักงานขององค์กรปกครองส่วนท้องถิ่น การลดใช้พาชนะที่ผลิตจากพลาสติก เป็นต้น

๕.๔.๓ ให้อาสาสมัครท้องถิ่นรักษ์โลกสอดส่องความเรียบร้อยในพื้นที่อย่างสม่ำเสมอ และหากพบเจอเหตุผิดสังเกตให้รีบรายงานให้องค์กรปกครองส่วนท้องถิ่นหรือเจ้าหน้าที่ทราบ

๕.๔.๔ ปลูกฝังจิตสำนึกให้แก่เด็ก นักเรียน เยาวชน ให้เข้าใจถึงปัญหาของฝุ่นละอองขนาดเล็ก PM2.5 อย่างสม่ำเสมอ

๖. กฎหมาย/ระเบียบ/หนังสือสั่งการ ที่เกี่ยวข้อง

๑. พระราชบัญญัติกำหนดแผนและขั้นตอนการกระจายอำนาจให้แก่องค์กรปกครองส่วนท้องถิ่น พ.ศ. ๒๕๔๒
๒. พระราชบัญญัติการสาธารณสุข พ.ศ. ๒๕๓๕ และที่แก้ไขเพิ่มเติม
๓. พระราชบัญญัติป้องกันและบรรเทาสาธารณภัย พ.ศ. ๒๕๕๐
๔. แผนปฏิบัติการกำหนดขั้นตอนการกระจายอำนาจให้แก่องค์กรปกครองส่วนท้องถิ่น (ฉบับที่ ๒)
๕. ระเบียบกระทรวงมหาดไทยว่าด้วยค่าใช้จ่ายในการฝึกอบรม และการเข้ารับการศึกษาอบรมของเจ้าหน้าที่ท้องถิ่น พ.ศ. ๒๕๕๗
๖. ระเบียบกระทรวงมหาดไทยว่าด้วยค่าใช้จ่ายเพื่อช่วยเหลือประชาชนตามอำนาจหน้าที่ขององค์กรปกครองส่วนท้องถิ่น พ.ศ. ๒๕๖๖
๗. ระเบียบกระทรวงมหาดไทยว่าด้วยการเบิกค่าใช้จ่ายให้แก่อาสาสมัครป้องกันภัยฝ่ายพลเรือนขององค์กรปกครองส่วนท้องถิ่น พ.ศ. ๒๕๖๐
๘. ระเบียบกระทรวงมหาดไทยว่าด้วยค่าใช้จ่ายในการเดินทางไปราชการของเจ้าหน้าที่ท้องถิ่น พ.ศ. ๒๕๕๕ และที่แก้ไขเพิ่มเติม
๙. ประกาศคณะกรรมการการกระจายอำนาจให้แก่องค์กรปกครองส่วนท้องถิ่น เรื่อง การกำหนดกิจการอื่นใดที่เป็นผลประโยชน์ของประชาชนในท้องถิ่นที่เป็นหน้าที่และอำนาจขององค์กรปกครองส่วนท้องถิ่น : ด้านการป้องกันและควบคุมไฟฟ้า
๑๐. ประกาศกระทรวงทรัพยากรธรรมชาติและสิ่งแวดล้อม เรื่อง แต่งตั้งพนักงานเจ้าหน้าที่ตามพระราชบัญญัติอุทยานแห่งชาติ พ.ศ. ๒๕๖๒ (ฉบับที่ ๓) พ.ศ. ๒๕๖๗

๑๑. ประกาศกระทรวงทรัพยากรธรรมชาติและสิ่งแวดล้อม เรื่อง แต่งตั้งพนักงานเจ้าหน้าที่ตามพระราชบัญญัติสงวนและคุ้มครองสัตว์ป่า พ.ศ. ๒๕๖๒ (ฉบับที่ ๒) พ.ศ. ๒๕๖๗

๑๒. หลักเกณฑ์การใช้จ่ายเงินอุดหนุนราชการเพื่อช่วยเหลือผู้ประสบภัยพิบัติกรณีฉุกเฉิน พ.ศ. ๒๕๖๓

๑๓. หลักเกณฑ์วิธีปฏิบัติปลีกย่อยเกี่ยวกับการให้ความช่วยเหลือด้านการเกษตรผู้ประสบภัยพิบัติกรณีฉุกเฉิน พ.ศ. ๒๕๖๔

๑๔. หนังสือกรมส่งเสริมการปกครองท้องถิ่น ด่วนที่สุด ที่ มท ๐๘๒๐.๓/ว ๓๐๕๑ ลงวันที่ ๒๑ ธันวาคม ๒๕๖๔

๑๕. หนังสือกระทรวงมหาดไทย ด่วนที่สุด ที่ มท ๐๘๒๐.๓/ว ๑๐๓๘๕ ลงวันที่ ๒๗ ตุลาคม ๒๕๖๖

๑๖. หนังสือกระทรวงมหาดไทย ด่วนที่สุด ที่ มท ๐๘๐๘.๒/ว ๐๕๓๓ ลงวันที่ ๒๗ มกราคม ๒๕๖๓

๑๖. หนังสือกรมส่งเสริมการปกครองท้องถิ่น ด่วนที่สุด ที่ มท ๐๘๒๐.๓/ว ๑๐๙๑ ลงวันที่ ๑๒ มีนาคม ๒๕๖๗

๑๗. หนังสือกรมส่งเสริมการปกครองท้องถิ่น ที่ มท ๐๘๐๘.๒/ว ๓๘๘ ลงวันที่ ๒๕ กุมภาพันธ์ ๒๕๖๔

๑๘. หนังสือกระทรวงมหาดไทย ด่วนที่สุด ที่ มท ๐๘๐๔.๕/ว ๐๙๒๔ ลงวันที่ ๑๒ กุมภาพันธ์ ๒๕๖๓

๑๙. คู่มือการจัดการสาธารณภัย สำหรับผู้อำนวยการท้องถิ่น จัดทำโดย กรมป้องกันและบรรเทาสาธารณภัย กระทรวงมหาดไทย

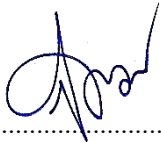
(ลงชื่อ)..........ผู้เสนอแผน
(นายปิტიภัทร เพชรชัยทอง)
นักวิชาการสาธารณสุขปฏิบัติการ

(ลงชื่อ)..........ผู้ตรวจสอบ
(นางสาวนัตตามาศย์ สุขเจริญ)
หัวหน้าสำนักปลัด

(ลงชื่อ)..........ผู้เห็นชอบแผน
(นางสาวสมกมล ศรีสมโภชน์)
ปลัดองค์การบริหารส่วนตำบล

(ลงชื่อ)..........ผู้อนุมัติแผน
(นายกมล เพชรน้อย)
นายกองค์การบริหารส่วนตำบลอปีน